ID注1)	201209	公開ﾚﾍﾞﾙ注1)		保管形式注1)		保管場所注1)		前回ID	

報告書名称/調査名称	令和元年度　巡視員、職員等による巡視	発行年月/報告年月	2020年　2月
		資料形式注2)	
調査機関	環境省、林野庁、青森県、秋田県	委託機関	白神山地世界遺産地域巡視員等
調査開始年	2010年	調査期間	2019年　4月　～　2019年　11月
調査頻度注2)	毎年　―　―	調査時期注2)	春　―　秋
ﾓﾆﾀﾘﾝｸﾞ計画	2017年3月　策定	区分注2)	Ⅲ
大区分注2)	1	小区分注2)	(3)

調査箇所・範囲注3)

☑ 核心地域　☑ 緩衝地域　☑ 周辺地域

☐ GPS等の位置データあり

※周辺地域における調査箇所は備考欄に示す。

調査手法

関係行政機関は、遺産地域の管理の一環として、遺産地域における違法行為の防止と入山者のマナー向上を促進するため、職員による巡視、各機関の委託による巡視、白神山地世界遺産地域巡視員等による巡視活動を実施。

巡視活動の実施にあたっては、「白神山地世界遺産地域巡視マニュアル」を活用し、関係団体や地域住民の参加・協力を得て効果的に実施。

各機関からの巡視結果に基づく違法行為等の報告については、以下の結果概要・備考のとおり。

樹木損傷等は、記録のある平成２０年度から、マナー違反等は平成２６年度からの一覧表を添付。

結果概要（スペースに収まるように入力してください）

年度別巡視状況

1　一人当たりの年間巡視日数別人数及び年間巡視日数（単位：人）

青森県側

	0日	1～5日	6～10日	11～15日	16～20日	21～24日	25日以上	計	一人当たりの年間平均巡視日数
H22	2	5	13	2	3	0	0	25	7.1
H23	2	11	7	6	2	1	0	29	6.5
H24	2	8	10	6	3	0	1	30	7.2
H25	0	10	12	5	1	1	1	30	7.3
H26	2	12	10	2	1	2	1	30	7.4
H27	8	10	6	3	0	1	1	29	5.8
H28	4	12	7	5	1	0	1	30	6.9
H29	9	6	11	1	2	0	1	30	5.9
H30	5	11	7	3	2	0	2	30	7.1
R元	10	5	7	2	2	0	3	29	7.8

秋田県側

	0日	1～4日	5～9日	10～14日	15～19日	20～24日	25日以上	計	一人当たりの年間平均巡視日数
H21	4	13	12	3	1	0	0	33	4.7
H22	6	14	5	7	0	0	0	32	4.8
H23	3	11	10	3	1	1	0	29	5.5
H24	5	10	9	2	2	0	0	28	5.0
H25	4	11	8	2	1	1	0	27	4.9
H26	7	12	6	3	0	1	0	29	4.2
H27	4	9	13	2	0	0	0	28	4.3
H28	10	6	10	1	1	0	0	28	4.4
H29	5	9	8	5	0	0	0	27	4.8
H30	5	9	10	0	0	0	1	25	4.8
R元	4	11	7	1	1	1	0	25	4.8

2　核心地域への入山許可状況

青森県側

目的		H29年度	H30年度	R元年度	平均
取材	件数	0	1	2	1.0
	人数	0	3	6	3.0
学術研究	件数	5	2	2	3.0
	人数	53	25	25	34.3
その他	件数	3	2	6	3.7
	人数	45	37	98	60.0
計	件数	8	5	10	7.7
	人数	98	65	129	97.3

秋田県側

区分	H29		H30		R元		平均	
	件数	人数	件数	人数	件数	人数	件数	人数
取材							0.4	1.6
学術研究	8	22	6	18	5	20	4.3	18.1
その他	2	50	4	39	2	27	2.0	22.0
計	10	72	10	57	7	47	6.7	41.7

問い合わせ

林野庁 東北森林管理局 計画保全部計画課
〒010-8550 秋田県秋田市中通五丁目9番16号
TEL：018-836-2489　FAX：018-836-2203

≪原本（データ）の帰属について≫

注1）「ＩＤ」「公開レベル」「保管形式」「保管場所」については記入しないこと。
注2）ドロップダウンリストから該当する項目を選択すること。
注3）該当する項目の☐をクリックし、チェックを入れる。

備　考

令和元年度　白神山地世界遺産地域における樹木損傷等の確認状況

1　違法伐採・立木損傷

確認時期	場所	状　　況
7月19日	❶大川	ブナの幹への彫り込み
	（緩衝地域）	※　自然環境保全地域巡視員が発見
7月19日	❷大川	ブナの幹への彫り込み
	（緩衝地域）	※　自然環境保全地域巡視員が発見
10月10日	❸西股沢	タムシバ、リョウブ等5本の伐採（切断部径3cm）
	（緩衝地域）	※　自然環境保全地域巡視員が発見

2　マナー違反

確認時期	場所	状　　況
8月27日	❶赤石川	ごみ（ブルーシート）（※ごみとして回収済み）
	（核心地域）	※　モニタリング調査の現地立会時に津軽白神センター職員が発見
9月12日	❷追良瀬川	たき火跡（※また、奥に笹を刈ったテント場が切り開かれていた）
	（核心地域）	※　自然環境保全地域巡視員が発見
9月18日	❸大川	たき火跡
	（緩衝地域）	※　自然環境保全地域巡視員が発見
9月25日	❹赤石川	たき火跡（※アルミホイルの燃え残り有り。また、固形燃料のゴミがあり、回収済み。）
	（核心地域）	※　西目屋自然保護官事務所及び自然環境保全地域巡視員が発見
9月26日	❺赤石川	たき火跡（※串焼きに使用したと思われる枝や線香立て、蚊取り線香、ビニール紐のゴミがあり、回収済み。また、テント場として、広く刈り払われていた。）
	（核心地域）	※　西目屋自然保護官事務所及び自然環境保全地域巡視員が発見
9月26日	❻赤石川	たき火跡
	（核心地域）	※　西目屋自然保護官事務所及び自然環境保全地域巡視員が発見
9月26日	❼赤石川	たき火跡
9月28日	（核心地域）	※　西目屋自然保護官事務所及び自然環境保全地域巡視員、モニタリングの調査員、津軽署GSSが発見
10月2日		

【樹木伐採・立木の損傷、マナー違反位置図】

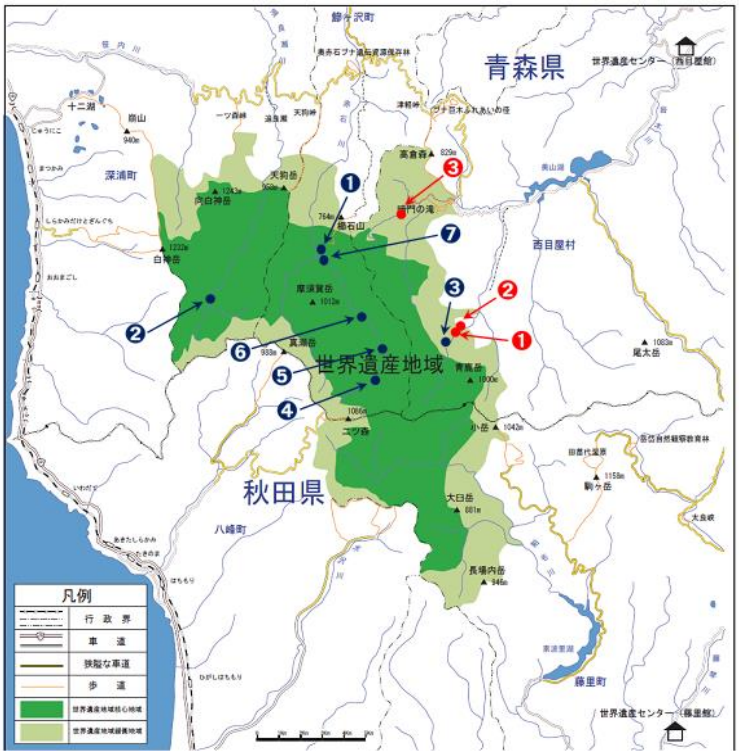

❶ブナの幹への彫り込み（大川）

❸違法伐採（西股沢）

❹たき火跡（赤石川）

備　考

白神山地世界遺産地域における樹木損傷等の年度別推移

年 度	件 数	発 見 月 日	場　所	被 害 内 容
H20	1	平成20年9月6日	青森県側　大川流域ほか　3箇所	ﾌﾞﾅ 25本、ｺｼｱﾌﾞﾗ 1本、ﾌﾞﾅ 1本
	2	平成20年10月18日	青森県側　暗門川流域　1箇所	ﾊﾞｯｺﾔﾅｷﾞ 1本、ﾔﾏﾓﾐｼﾞ 2本
	3	平成20年11月11日	青森県側　追良瀬川流域　1箇所	ｻﾜｸﾞﾙﾐ 1本、ｼﾅﾉｷ 1本
H21	1	平成21年9月8日	青森県側　赤石川流域　1箇所	ﾘｮｳﾌﾞ 3本、ｲﾀﾔｶｴﾃﾞ 1本、ｵｵｶﾒﾉｷ 1本
	2	平成21年9月12日	青森県側　赤石川流域　1箇所	ﾌﾞﾅ 3本
	3	平成21年9月25日	青森県側　赤石川流域　1箇所	ﾌﾞﾅ 1本
	4	平成21年10月5日	青森県側　赤石川流域　1箇所	ﾌﾞﾅ 1本
H22	1	平成22年9月10日	青森県側　赤石川流域　1箇所	ｲﾀﾔｶｴﾃﾞ 1本
	2	平成22年9月10日	青森県側　赤石川流域　1箇所	ﾊｳﾁﾜｶｴﾃﾞ 2本、ｵｵｶﾒﾉｷ 1本
	3	平成22年9月10日	青森県側　赤石川流域　1箇所	ﾐｽﾞｷ 1本、ｵｵｶﾒﾉｷ 1本、ﾎｵﾉｷ 1本
	4	平成22年9月24日	青森県側　赤石川流域　1箇所	ﾌﾞﾅ4本、ｸﾛﾓｼﾞ2本
	5	平成22年10月23日	青森県側　赤石川流域　1箇所	ﾌﾞﾅ 2本、ｳﾜﾐｽﾞｻﾞｸﾗ 1本、ﾐｽﾞｷ 1本
H23	1	平成23年6月25～27日	青森県側　赤石川流域　1箇所	ｻﾜｸﾞﾙﾐ 2本
	2	平成23年9月16日	青森県側　赤石川流域　1箇所	ｻﾜｸﾞﾙﾐ 4本、ﾉﾘｳﾂｷﾞ 1本、ﾔﾏｳﾙｼ 1本、ﾏﾙﾊﾞﾏﾝｻｸ 3本
	3	平成23年9月25～27日	青森県側　赤石川流域　1箇所	ﾌﾞﾅ 1本
	4	平成23年10月5日	青森県側　暗門川流域　1箇所	ｱｵﾀﾞﾓ 1本、ｷﾌﾞｼ 1本
	5	平成23年11月1日	秋田県側　二ツ森山頂付近　1箇所	ﾐﾈｻﾞｸﾗ 3本
H24	1	平成24年6月15日	青森県側　赤石川流域　1箇所	ﾔﾏﾓﾐｼﾞ 1本、ｻﾜｸﾞﾙﾐ 1本
	2	平成24年6月29日	秋田県側　二ツ森登山道沿い　1箇所	ﾌﾞﾅ等広葉樹 39本
	3	平成24年9月7日	青森県側　赤石川流域　1箇所	ｲﾀﾔｶｴﾃﾞ等広葉樹 2本
	4	平成24年10月22日	青森県側　暗門川流域　1箇所	ｻﾜｸﾞﾙﾐ等広葉樹 3本
H25	1	平成25年9月22日	青森県側　暗門川流域　1箇所	ｼﾅﾉｷ等広葉樹 14本
	2	平成25年9月24日	青森県側　追良瀬川流域　1箇所	ｶｴﾃﾞ類 1本
	3	平成25年10月4日	青森県側　赤石川流域　1箇所	ｶｴﾃﾞ類 1本
	4	平成25年10月25日	青森県側　暗門横倉沢流域　4箇所	ｻﾜｸﾞﾙﾐ等広葉樹 23本
H26	1	平成26年6月9日	青森県側　暗門川流域　1箇所	ｺｼｱﾌﾞﾗ 2本
	2	平成26年7月21日	青森県側　太夫峰山頂　1箇所	ﾀﾞｹｶﾝﾊﾞ 枝 3本
	3	平成26年9月30日	青森県側　暗門川流域　1箇所	ﾄﾁﾉｷ 1本
H27		被害確認なし		
H28	1	平成28年7月5日	青森県側　暗門沢流域　1箇所	広葉樹 1本
	2	平成28年8月19日	青森県側　赤石川流域　1箇所	ｲﾀﾔｶｴﾃﾞ 1本、ﾔﾅｷﾞ 1本
	3	平成28年9月15日	青森県側　暗門 横倉沢流域　1箇所	広葉樹 6本
	4	平成28年9月26日	秋田県側　粕毛川流域　1箇所	広葉樹 3本
	5	平成28年9月26日	青森県側　赤石川流域　1箇所	広葉樹 1本
	6	平成28年9月30日	青森県側　暗門妙師崎沢流域　1箇所	ｲﾀﾔｶｴﾃﾞ 枝 3本
	7	平成28年10月2日	青森県側　赤石川流域　1箇所	広葉樹 1本
	8	平成28年10月11日	青森県側　暗門沢流域　1箇所	広葉樹 4本
H29	1	平成29年7月13～15日	青森県側　櫛石歩道脇　1箇所	ｱｽﾞｷﾅｼ 1本
H30	1	平成30年7月24日	青森県側　大川流域　1箇所	ｻﾜｸﾞﾙﾐ等広葉樹 2本
R1	1	令和元年7月19日	青森県側　大川流域　1箇所	ﾌﾞﾅ 1本
	2	令和元年7月19日	青森県側　大川流域　1箇所	ﾌﾞﾅ 1本
	3	令和元年10月10日	青森県側　暗門西股沢流域　1箇所	ﾀﾑｼﾊﾞ、ﾘｮｳﾌﾞ等 5本
計	41			
年平均	3			

注 ：平成 20年度以前は集計無し。被害内容には、幹が切られたもの、枝が切られたものを含む。

備　考

白神山地世界遺産地域におけるマナー違反等の年度別推移

年 度	件 数	発 見 月 日	場　所	違 反 内 容
H26	1	平成26年8月24日	青森県側　暗門西股沢	たき火跡
	2	平成26年8月29日	青森県側　大川上流	たき火跡
	3	平成26年10月2日	青森県側　赤石川上流	たき火跡
	4	平成26年10月3日	青森県側　赤石川上流	たき火跡
H27	1	平成27年8月16日	青森県側　追良瀬川	たき火跡
	2	平成27年8月20日	青森県側　暗門西股沢	ごみ（釣り糸）
	3	平成27年9月28日	青森県側　赤石川上流	たき火跡
	4	平成27年9月29日	青森県側　赤石川上流	たき火跡
H28	1	平成28年6月16日	青森県側　横倉沢	ごみ（古い薬きょう）
	2	平成28年7月26日	青森県側　追良瀬川	禁漁区での遊漁
	3	平成28年8月3日	青森県側　暗門妙師崎沢	たき火、ごみ（ブルーシート）
	4	平成28年8月18日	青森県側　笹内川	たき火跡
	5	平成28年8月20日	青森県側　追良瀬川	禁漁区での遊漁
	6	平成28年8月20日	青森県側　追良瀬川	たき火跡
	7	平成28年8月20日	青森県側　追良瀬川	たき火跡
	8	平成28年9月15日	青森県側　横倉沢	ごみ（ロープほか）
	9	平成28年9月26日	秋田県側　粕毛川	たき火、ごみ（野営用具）
	10	平成28年9月26日	青森県側　赤石川上流	たき火跡
	11	平成28年10月2日	青森県側　赤石川上流	たき火跡
	12	平成28年10月11日	青森県側　大川	たき火跡
H29	1	平成29年8月31日	青森県側　赤石川上流	たき火跡、ごみ（ブルーシート）
	2	平成29年9月4～5日	青森県側　追良瀬川	たき火跡
	3	平成29年9月26～28日	青森県側　赤石川上流	たき火跡
H30	1	平成30年7月28日	青森県側　大川	たき火跡、ごみ（アルミたわし）
	2	平成30年7月28日	青森県側　追良瀬川	たき火跡
R1	1	令和元年8月27日	青森県側　赤石川	ごみ（ブルーシート）
	2	令和元年9月12日	青森県側　追良瀬川	たき火跡
	3	令和元年9月18日	青森県側　大川	たき火跡
	4	令和元年9月25日	青森県側　赤石川	たき火跡、ごみ（アルミホイルの燃え滓、固形燃料）
	5	令和元年9月26日	青森県側　赤石川	たき火跡、ごみ（串焼きに使用した枝、線香立てほか）
	6	令和元年9月26日	青森県側　赤石川	たき火跡
	7	令和元年9月26日、9月28日、10月2日	青森県側　赤石川	たき火跡
計	32			
年平均	5			

注 ：平成 26年度以前は集計無し。